USER MANUAL

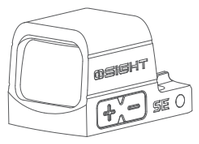

OSIGHT SE

IN THE BOX

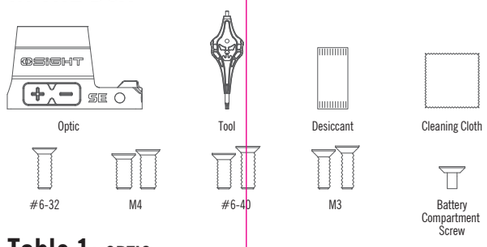

Table 1: OPTIC SPECIFICATIONS

Mode			
Mode 3	46600 H	75000 H	50000 H
1.0 m	IPX7	Working Temperature -22°F~140°F /-30°C~60°C	Lithium Battery CR1620 (3V)
(L)1.59×(W)0.98×(H)0.97 in (L)40.4×(W)25×(H)24.7 mm	7075-T6 AL (Housing Material)	0.97 oz / 27.5 g (Including Battery)	

Figure 1
Product Overview

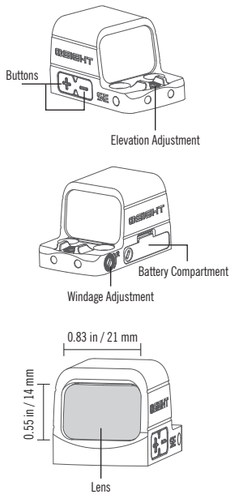

Figure 2
Remove the Insulating Film

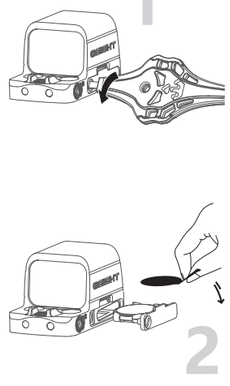

Figure 3
Manual On

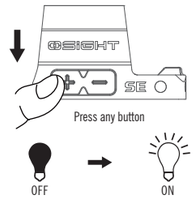

Figure 4
Manual Off

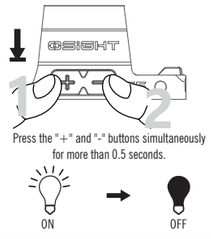

Figure 5
Motion Sensor Function On/Off

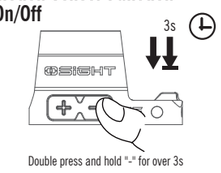

The optic will automatically turn off after 3 minutes of inactivity.

Figure 6
Brightness Adjustment (Manual Mode)

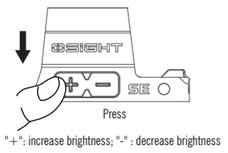

Upon reaching the maximum or minimum level, flashes once.

Figure 7
Reticle System Switching

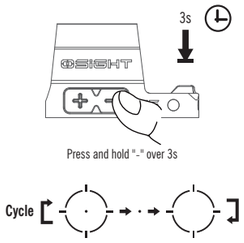

Figure 8
How to Install

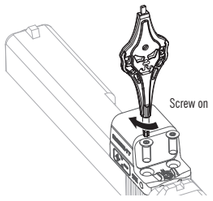

For torque specification, please read the installation card.

Figure 9
Zero Setting

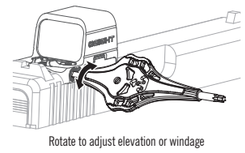

Rotate to adjust elevation or windage

1 MOA per click

Figure 10
Battery Replacement (CR1620)

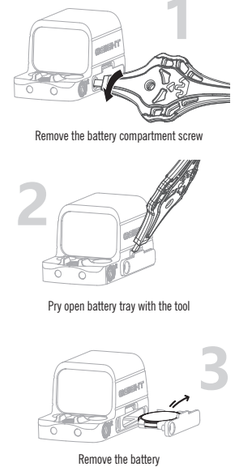

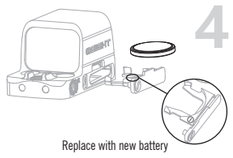



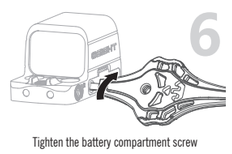

CONTENTS

(EN) English 01
(DE) Deutsch 03
(FR) Français 05
(JP) 日本語 07
(TH) ไทย 10
(ES) Español 12
(KR) 한국어 14
(IT) Italiano 16
(NL) Nederlands 18

(EN) English

1. Product Specifications: Table 1
2. Product Overview: Figure 1
3. Remove The Insulating Film for Use: Figure 2
4. Operating Instructions:
4.1 On: Figure 3
Manual On: Press any button to turn the optic on.
Auto-On (Default): With Motion Sensing on, Osight SE will automatically activate with movement.
4.2 Off: Figure 4
Manual Off: Press the "+" and "-" buttons simultaneously for over 0.5 seconds to turn off the optic.
Auto-Off (Default): With Motion Sensing on, the optic will automatically turn off if left motionless for 3 minutes.
4.3 Motion Sensing: Figure 5
Motion Sensing is on by default, and is the optimum setting for battery life and ease of use.
To Toggle Motion Sensing: Ensure Osight SE is on, then double press and hold the "-" button for more than 3 seconds to toggle Motion Sensing on or off.
When Motion Sensing has been selected, the reticle will flash once.
When Motion Sensing has been disabled, the reticle will flash twice.
4.4 Brightness Settings: Figure 6
The optic consists of 10 brightness levels: Levels 1 and 2 are night vision settings, while Levels 3 to 10 are daylight settings. Level 1 is the lowest setting, and 10 is the brightest.

Press the "+" button to increase brightness and the "-" button to decrease brightness.
When attempting to select a brightness setting lower than 1 or higher than 10, the reticle will flash once to alert the user of reaching minimum or maximum brightness.
4.5 Reticle Selection: Figure 7
With Osight SE active, press and hold the "-" button for over 3 seconds to switch between the three reticle settings: Dot+Circle, Dot, Circle, and Osight SE will cycle between every 2 seconds as long as the "-"button remains pressed.
Dot+Circle is the default reticle, featuring both the 2 MOA Dot and the 32 MOA Circle.
5. How to Install: Figure 8
6. Zero Setting: Figure 9
Windage (left/right) or elevation (up/down) adjustment is 1 MOA per click.
7. Battery Replacement: Figure 10
8. Low Power Indication:
When the battery power gets too low, the reticle flashes three times within one second at one-minute intervals. Please replace the battery promptly.
9. Memory Function:
The previously used brightness, motion sensing, reticle selection, and on/off state will be memorized after the optics is powered off.

(DE) Deutsch

1. Produktspezifikationen, siehe Tabelle 1
2. Produktübersicht: Abbildung 1
3. Isolierfolie vor der Verwendung entfernen, siehe Abbildung 2;
4. Bedienungsanleitung:
4.1 Einschalten, siehe Abbildung 3
Manuelles Einschalten: Durch einmaliges Drücken eines beliebigen Schalters wird die Optik eingeschaltet.
Automatisches Einschalten: Bei aktivierter Bewegungssensorfunktion schaltet sich die Optik bei erkannter Bewegung automatisch ein.
4.2 Ausschalten, siehe Abbildung 4
Manuelles Ausschalten: Beide Schalter „+“ und „–“ gleichzeitig für mehr als 0,5 Sekunden drücken.
Automatisches Ausschalten: Bei aktivierter Bewegungssensorfunktion schaltet sich die Optik automatisch nach 3 Minuten ohne Bewegung aus.
4.3 Bewegungssensorfunktion, siehe Abbildung 5
Die Bewegungssensorfunktion ist werkseitig aktiviert.
Bei eingeschaltetem Gerät kann durch doppeltes Drücken und anschließendes Halten der Taste „–“ für mehr als 3 Sekunden die Funktion aktiviert oder deaktiviert werden.
Nach der Aktivierung blinkt das Fadenkreuz einmal.
Nach der Deaktivierung blinkt das Fadenkreuz zweimal.
4.4 Helligkeitseinstellungen, siehe Abbildung 6

Die Optik verfügt über 10 Helligkeitsstufen: Stufe 1 und 2 sind für nachts vorgesehen, Stufe 3 bis 10 für den Tagesgebrauch, wobei Stufe 10 die hellste ist. Beim Erreichen der maximalen oder minimalen Stufe blinkt das Fadenkreuz einmal für 200 ms.
Mit dem Schalter „+“ wird die Helligkeit erhöht, mit dem Schalter „–“ wird sie verringert.
Beim Versuch die Helligkeitsstufe unter 1 oder über 10 einzustellen, blinkt das Fadenkreuz kurz auf, um auf die Erreichung der minimalen bzw. maximalen Helligkeit hinzuweisen.
4.5 Umschalten des Fadenkreuzsystems, siehe Abbildung 7
Bei eingeschaltetem Gerät kann durch Gedrückthalten des Schalters „–“ für über 3 Sekunden zwischen den drei Fadenkreuzarten Punkt + Kreis, nur Punk und nur Kreis umgeschaltet werden. Die Umschaltung erfolgt alle 2 Sekunden im Zyklus.
Punkt + Kreis ist das Standard-Fadenkreuz und zeigt sowohl den 2-MOA-Punkt als auch den 32-MOA-Kreis.
5. Montagehinweise, siehe Abbildung 8
6. Nullpunktsetzung, siehe Abbildung 9
Bei der Einstellung von Seiten- (links/rechts) oder Höhenlage (oben/unten) entspricht jede Rasterung einer Veränderung um 1 MOA.
7. Batteriewechsel, siehe Abbildung 10
8. Anzeige bei niedrigem Batteriestand:
Bei zu niedriger Batteriespannung blinkt das Fadenkreuz pro Minute innerhalb einer Sekunde dreimal. Bitte die Batterie rechtzeitig austauschen.
9. Speicherfunktion

Nach dem Ausschalten merkt sich das Gerät den zuletzt verwendeten Helligkeitswert, den Zustand des Bewegungssensors, die Fadenkreuzart sowie den Ein-/Aus-Zustand.

(FR) Français

1. Caractéristiques du produit, voir Table 1
2. Aperçu du produit, voir Figure 1
3. Retirer le film isolant, voir Figure 2
4. Instructions d'utilisation:
4.1 Allumage, voir Figure 3
Allumage manuel: appuyez sur n'importe quel bouton pour allumer l'optique.
Allumage automatique: lorsque la fonction de détection de mouvement est activée, l'optique s'allume automatiquement dès qu'un mouvement est détecté.
4.2 Extinction, voir Figure 4
Extinction manuelle : Appuyez simultanément sur les boutons "+" et "-" pendant plus de 0,5 seconde pour éteindre l'optique.
Extinction automatique: Lorsque la fonction de détection de mouvement est activée, l'optique s'éteindra automatiquement après 3 minutes d'inaction.
4.3 Fonction de détection de mouvement, voir Figure 5
La fonction de détection de mouvement est activée par défaut.
Lorsque l'optique est allumée, appuyez deux fois

rapidement sur le bouton "-" et maintenez-le enfoncé pendant plus de 3 secondes pour activer ou désactiver cette fonction.
Lorsque la détection de mouvement est activée, le réticule clignote une fois.
Lorsque la détection de mouvement est désactivée, le réticule clignote deux fois.
4.4 Réglages de la luminosité, voir Figure 6
Il y a 10 niveaux de luminosité. Les niveaux 1 et 2 sont des réglages adaptés à une utilisation nocturne, tandis que les niveaux 3 à 10 sont des réglages pour la lumière du jour, le niveau 10 étant le plus lumineux. (Lorsque le niveau maximum ou minimum est atteint, le réticule clignote une fois.)
Appuyez sur le bouton "+" pour augmenter la luminosité et sur le bouton "-" pour la diminuer.
Lorsque l'utilisateur tente de sélectionner un niveau de luminosité inférieur à 1 ou supérieur à 10, le réticule clignote une fois pour signaler que la luminosité minimale ou maximale a été atteinte.
4.5 Changement de réticule, voir Figure 7
Lorsque l'optique est allumée, maintenez le bouton "-" enfoncé pendant plus de 3 secondes pour faire défiler les trois options de réticule : point + cercle, point seul et cercle seul. Le changement se fait dans cet ordre toutes les 2 secondes.
Point + Circle est le réticule par défaut, combinant un point de 2 MOA et un cercle de 32 MOA.
5. Installation, voir Figure 8
6. Réglage à zéro, voir Figure 9
Le réglage en dérive (gauche/droite) ou en

élévation (haut/bas) est de 1 MOA par clic.
7. Remplacement de la batterie, voir Figure 10
8. Affichage du niveau de batterie faible :
Lorsque le niveau de la batterie est trop faible, le réticule clignote trois fois en une seconde par intervalles d'une minute. Veuillez remplacer la batterie dès que possible.
9. Mémorisation en cas de coupure de courant:
Après l'extinction de l'optique, les paramètres précédemment utilisés, tels que la luminosité, la détection de mouvement, l'aspect du réticule et le mode d'allumage/extinction, seront mémorisés.

(JP) 日本語

1. 製品仕様については、Table 1 をご参照ください。
2. 製品概要については、Figure 1 をご参照ください。
3. 使用する場合は絶縁フィルムを取り外すについては、Figure 2 をご参照ください。
4. 操作手順は次のとおりです。
4.1 オンについては、Figure 3 をご参照ください。
手動オン: 任意のボタンを押してオンにします。
自動オン: モーションセンサー機能が有効になっている場合、動きを検知すると自動的にオンになります。

4.2 電源オフについては、Figure 4 をご参照ください。
手動電源オフ:「+」ボタンと「-」ボタンを同時に 0.5 秒以上押し続けると、光学機器の電源がオフになります。
自動電源オフ: モーションセンサー機能が有効になっている場合、3 分間動きがないと光学機器は自動的にオフになります。
4.3 モーションセンサー機能については、Figure 5 をご参照ください。
モーションセンサー機能はデフォルトで有効になっています。
光学機器の電源がオンの状態で、「-」ボタンを 3 秒以上 2 回押し続けると、この機能の有効 / 無効を切り替えることができます。
機能が有効になっている場合、レチクルは 1 回点滅します。
機能が無効になっている場合、レチクルは 2 回点滅します。
4.4 明るさ設定については、Figure 6 をご参照ください。
光学機器は 10 段階の明るさレベルで構成されています。レベル 1 と 2 は夜間視力、レベル 3 から 10 は日中視力です。レベル 1 が最も低く、レベル 10 が最も明るい設定です。
「+」ボタンを押すと明るさが上がり、「-」ボタンを押すと明るさが下がります。
1 未満または 10 を超える明るさ設定を選択しようとすると、レチクルが 1 回点

減し、最小または最大の明るさに達したことをユーザーに知らせます。
4.5 レチクルシステムの切り替えについては、Figure 7 をご参照ください。
光学機器の電源が入っている状態で、「-」ボタンを 3 秒以上押し続けると、3 つのレチクルオプション（ドット + サークル、ドットのみ、サークルのみ）が 2 秒ごとに切り替わります。
ドット + サークルはデフォルトのレチクルで、2 MOA のドットと 32 MOA のサークルの両方を備えています。
5. 取り付け方法については、Figure 8 をご参照ください。
6. ゼロ設定については、Figure 9 をご参照ください。
風偏(左右)または仰角(上下)の調整は、1 クリックあたり 1MOA です。
7. 電池交換については、Figure 10 をご参照ください。
8. 低電力表示:
電池残量が少なくなると、レチクルが 1 秒以内に 3 回点滅し、1 分間隔で点滅します。速やかに電池を交換してください。
9. 電源オフ時のメモリ:
光学機器の電源を切った後も、前回使用した明るさ、モーション、レチクル、および電源のオン / オフ状態が記憶されます。

(TH) ไทย

1. ข้อมูลจำเพาะของผลิตภัณฑ์ ดู Table 1
2. ภาพรวมผลิตภัณฑ์: ดู Figure 1
3. ภาพรวมของผลิตภัณฑ์ ดู Figure 2
4. คู่มือการใช้งาน:
4.1 การเปิดใช้งาน ดู Figure 3
เปิดด้วยตนเอง: กดปุ่มใดก็ได้เพื่อเปิดระบบเลิง
เปิดอัตโนมัติ: เมื่อเปิดใช้งานฟังก์ชันเซ็นเซอร์ตรวจจับการเคลื่อนไหว ระบบเล็งจะเปิดขึ้นอัตโนมัติเมื่อมีการเคลื่อนไหว
4.2 การปิดใช้งาน ดู Figure 4
ปิดด้วยตนเอง: กดปุ่ม "+" และ "-" พร้อมกันค้างไว้มากกว่า 0.5 วินาที
ปิดอัตโนมัติ: เมื่อไม่มีการเคลื่อนไหวเป็นเวลา 3 นาที ระบบจะปิดโดยอัตโนมัติ (หากเปิดฟังก์ชันเซ็นเซอร์ตรวจจับการเคลื่อนไหว)
4.3 ฟังก์ชันเซ็นเซอร์ตรวจจับการเคลื่อนไหว ดู Figure 5
ฟังก์ชันนี้เปิดใช้งานโดยค่าเริ่มต้น
เมื่อต้องการปิดหรือเปิดฟังก์ชันนี้ ขณะที่ระบบเล็งเปิดอยู่ ให้กดปุ่ม "-" สองครั้ง แล้วกดค้างไว้นานกว่า 3 วินาทีเมื่อตั้งค่าสำเร็จ
เมื่อเปิดฟังก์ชัน เส้นเล็งจะกระพริบหนึ่งครั้ง
เมื่อปิดฟังก์ชัน เส้นเล็งจะกระพริบสองครั้ง
4.4 การตั้งค่าความสว่าง ดู Figure 6
ระบบเล็ง (Optic)มีระดับความสว่าง 10 ระดับ ระดับ 1-2 สำหรับการมองกลางคืน ระดับ 3-10 สำหรับการมองกลางวัน (ระดับ 10 สว่างที่สุด) เมื่อถึงระดับสูงสุด

หรือต่ำสุด เส้นเล็งจะดับ 200 มิลลิวินาทีและกระพริบหนึ่งครั้ง
กดปุ่ม "+" เพื่อเพิ่มความสว่าง และ "-" เพื่อลดความสว่าง
เมื่อพยายามเลือกค่าความสว่างต่ำกว่า 1 หรือสูงกว่า 10 ช่องเล็ง (reticle)
จะกะพริบหนึ่งครั้งเพื่อแจ้งเตือนผู้ใช้ว่าได้ถึงค่าความสว่างต่ำสุดหรือสูงสุดแล้ว
4.5 การสลับระบบเส้นเล็ง ดู Figure 7
เมื่อระบบเล็งเปิดอยู่ ให้กดปุ่ม "-" ค้างไว้มากกว่า 3 วินาที ระบบจะสลับไปยังตัวเลือกเส้นเล็ง 3 แบบ ได้แก่ จุด+วงกลม เฉพาะจุด และเฉพาะวงกลม การสลับจะวนซ้ำทุก 2 วินาที
Dot+Circle เป็นช่องเล็งค่าเริ่มต้น โดยประกอบด้วย จุด 2 MOA และวงกลมขนาด 32 MOA
5. วิธีการติดตั้ง ดู Figure 8
6. การตั้งค่าศูนย์เล็ง ดู Figure 9
การปรับทิศทางซ้าย/ขวา (windage) หรือ ขึ้น/ลง (elevation) คือ 1 MOA ต่อการคลิกหนึ่งครั้ง
7. การเปลี่ยนแบตเตอรี่ ดู Figure 10
8. การแจ้งเตือนแบตเตอรี่ต่ำ
เมื่อแบตเตอรี่ใกล้หมด เส้นเล็งจะกระพริบ 3 ครั้ง ภายใน 1 วินาที ทุก ๆ 1 นาที โปรดเปลี่ยนแบตเตอรี่ทันที
9. ระบบจำค่าก่อนปิดเครื่อง
ระบบจะจำค่าต่าง ๆ ที่ใช้ล่าสุดไว้ เช่น ระดับความสว่าง การตั้งค่าเซ็นเซอร์ เส้นเล็ง และสถานะการเปิด/ปิด

(ES) Español

1. Especificaciones del producto, consulte la Tabla 1
2. Descripción del producto, consulte la Figura 1
3. Retire la película aislante, consulte la Figura 2
4. Instrucciones de operación:
4.1 Encendido, consulte la Figura 3
Encendido manual: presione cualquier botón para encender la óptica.
Encendido automático: Cuando el sensor de movimiento está activado, la óptica se encenderá automáticamente al detectar cualquier movimiento.
4.2 Apagado, consulte la Figura 4
Apagado manual: Pulse los botones "+" y "-" simultáneamente durante más de 0,5 segundos para apagar la óptica.
Apagado automático: Cuando el sensor de movimiento está activado, la óptica se apagará automáticamente tras 3 minutos sin movimiento.
4.3 Función del sensor de movimiento, consulte la Figura 5
La función del sensor de movimiento se ha habilitado de forma predeterminada para maximizar la duración de la batería y facilitar el uso.
Con la óptica encendida, mantenga pulsado el botón "-" dos veces durante más de 3 segundos para activar o desactivar esta función.
Cuando la función está activada, la retícula parpadea

una vez.
Cuando la función está desactivada, la retícula parpadea dos veces.
4.4 Ajustes de brillo: Figura 6
La óptica consta de 10 niveles de brillo: los niveles 1 y 2 corresponden a la visión nocturna, mientras que los niveles 3 a 10 corresponden a la luz diurna. El nivel 1 es el más bajo y el 10, el más brillante.
Presione el botón "+" para aumentar el brillo y el botón "-" para disminuirlo.
Al intentar seleccionar una configuración de brillo inferior a 1 o superior a 10, la retícula parpadeará una vez para alertar al usuario de haber alcanzado el brillo mínimo o máximo.
4.5 Cambio del sistema de retícula, consulte la Figura 7
Con la óptica encendida, mantenga presionado el botón "-" durante más de 3 segundos para alternar entre las tres opciones de retícula: Punto + Círculo, Solo punto y Solo círculo, cambiando en ese orden cada 2 segundos.
El retículo predeterminado es punto+círculo, que combina un punto de 2 MOA y un círculo de 32 MOA.
5. Cómo instalar, consulte la Figura 8
6. Ajuste a cero, consulte la Figura 9
El ajuste de corrección del viento (izquierda/derecha) o elevación (arriba/abajo) es de 1 MOA por clic.
7. Reemplazo de la batería, consulte la Figura 10
8. Indicación de baja potencia:

Cuando la carga de la batería es demasiado baja, la retícula parpadea tres veces en un segundo a intervalos de un minuto. Reemplace la batería lo antes posible.
9. Memoria de apagado:
El brillo, el movimiento, la retícula y el estado de encendido/apagado utilizados anteriormente se memorizarán después de apagar la óptica.

(KR) 한국어

1. 제품 사양, Table 1 참조.
2. 제품 개요, Figure 1 참조.
3. 절연 필름 제거, Figure 2 참조.
4. 작동 설명은 다음과 같습니다.
4.1 켜기, Figure 3 참조.
수동 켜기: 아무 버튼을 눌러 광학 장치를 켭니다.
자동 켜기(기본값): 모션 센서 기능이 활성화되어 있는 상태에서, 장치에 움직임이 감지되면 자동으로 켜집니다.
4.2 끄기, Figure 4 참조.
수동 끄기: "+" 버튼과 "–" 버튼을 동시에 0.5초 이상 누르면 꺼집니다.
자동 끄기(기본값): 모션 센서 기능이 활성화되어 있는 상태에서, 3분간 움직임이 없으면 자동으로 꺼집니다.
4.3 모션 센서 기능, Figure 5 참조.
모션 센서 기능은 기본적으로 활성화되어

있습니다.
장치가 켜진 상태에서, "–" 버튼을 두 번 누르고 3초 이상 길게 눌러서 이 기능을 켜거나 끌 수 있습니다.
기능이 활성화되면, 조준점이 한 번 깜박입니다.
기능이 비활성화되면, 조준점이 두 번 깜박입니다.
4.4 밝기 조정 및 작동 모드, Figure 6 참조
광학 장치는 10단계 밝기 조절이 있습니다. 1과 2단계는 야간 투시 모드이고, 3에서 10단계는 주간 모드입니다. 10단계가 가장 밝습니다.(단계를 최대로 설정하면, 커서가 한 번 깜박입니다.)
"+" 버튼으로 밝기를 높이고 "–" 버튼으로 밝기를 낮춥니다.
밝기를 1단계 보다 낮게 또는 10단계 보다 높게 변경하려 시도하면, 조준선이 한 번 깜빡이며 최소 또는 최대 밝기에 도달했음을 표시합니다.
4.5 조준점 시스템 전환, Figure 7 참조.
장치가 켜진 상태에서, "–" 버튼을 3초 이상 길게 누르면, 조준 점선+원형 –> 점선만 –> 원형만 순서로 2초마다 조준점 모드가 전환됩니다.
조준 점선+원형은 기본 조준선으로, 2 MOA 점과 32 MOA 원이 함께 표시됩니다.
5. 설치 방법, Figure 8 참조.
6. 영점 설정, Figure 9 참조.

좌우(풍동) 또는 상하(고저) 조정은 클릭당 1 MOA입니다.
7. 배터리 교체, Figure 10 참조.
8. 배터리 부족 표시.
배터리 전원이 부족하면, 1초 이내에 조준점이 세 번 깜박이고, 1분 간격으로 반복됩니다. 즉시 배터리를 교체해 주세요.
9. 전원 OFF 메모리.
광학 장치가 꺼진 후에도 마지막으로 사용한 밝기, 모션 센서, 조준점, 전원 상태가 저장됩니다.

(IT) Italiano

1. Specifiche del prodotto, vedere la Tabella 1
2. Panoramica del prodotto: Figura 1
3. Panoramica del prodotto, vedere la Figura 2
4. Istruzioni operative:
4.1 Accensione, vedere la Figura 3
Accensione manuale: premere un pulsante qualsiasi per accendere l'ottica.
Accensione automatica: quando la funzione sensore di movimento è abilitata, l'ottica si accenderà automaticamente al rilevamento di qualsiasi movimento.
4.2 Spegnimento, vedere la Figura 4
Spegnimento manuale: premere contemporaneamente i pulsanti "+" e "-" per oltre 0,5 secondi per spegnere l'ottica.
Spegnimento automatico: quando la funzione

sensore di movimento è abilitata, l'ottica si spegnerà automaticamente dopo 3 minuti di assenza di movimento.
4.3 Funzione sensore di movimento, vedere la Figura 5
La funzione sensore di movimento è abilitata per impostazione predefinita.
Con l'ottica accesa, premere due volte e tenere premuto il pulsante "-" per più di 3 secondi per abilitare o disabilitare questa funzione.
Quando la funzione è abilitata, il reticolo lampeggia una volta.
Quando la funzione è disabilitata, il reticolo lampeggia due volte.
4.4 Impostazioni di luminosità: Figura 6
L'ottica dispone di 10 livelli di luminosità: i livelli 1 e 2 sono impostazioni per la visione notturna, mentre i livelli da 3 a 10 sono per l'uso diurno. Il livello 1 è il più basso, mentre il livello 10 è il più luminoso.
Premere il pulsante "+" per aumentare la luminosità e il pulsante "-" per diminuirla.
Quando si tenta di selezionare un'impostazione di luminosità inferiore a 1 o superiore a 10, il reticolo lampeggerà una volta per avvisare l'utente del raggiungimento della luminosità minima o massima.
4.5 Cambio del sistema di reticolo, vedere Figura 7
Con l'ottica accesa, tenere premuto il pulsante "-" per oltre 3 secondi per alternare tra le tre opzioni di reticolo: Punto+Cerchio, Solo Punto e Solo Cerchio,

alternando in quest'ordine ogni 2 secondi.
Punto+Cerchio è il reticolo predefinito, che include sia il punto da 2 MOA che il cerchio da 32 MOA.
5. Come installare, vedere Figura 8
6. Azzeramento, vedere Figura 9
La regolazione della derivazione (sinistra/destra) o dell'elevazione (su/giù) è di 1 MOA per clic.
7. Sostituzione della batteria, vedere Figura 10
8. Indicazione di batteria scarica:
Quando la batteria è troppo scarica, il reticolo lampeggia tre volte in un secondo a intervalli di un minuto. Sostituire la batteria al più presto.
9. Memoria di spegnimento:
La luminosità, il movimento, il reticolo e lo stato di accensione/spegnimento utilizzati in precedenza verranno memorizzati dopo lo spegnimento dell'ottica.

(NL) Nederlands

1. Productspecificaties: Tabel 1
2. Productoverzicht: Afbeelding 1
3. Verwijder de isolatiefolie voor gebruik: Afbeelding 2
4. Gebruiksaanwijzing:
4.1 Aan: Figuur 3
Handmatig aan: Druk op een willekeurige knop om de optiek in te schakelen.
Automatisch aan (standaard): Als Bewegingsdetectie aan staat, wordt Osight SE

automatisch geactiveerd bij beweging.
4.2 Uit: Figuur 4
Handmatig uit: Druk de knoppen "+" en "-" tegelijkertijd langer dan 0,5 seconden in om de optiek uit te schakelen.
Automatisch uitschakelen (standaard): Als Bewegingsdetectie is ingeschakeld, wordt de optiek automatisch uitgeschakeld als deze 3 minuten lang onbeweeglijk blijft.
4.3 Bewegingsdetectie: Afbeelding 5
Bewegingsdetectie staat standaard aan en is de optimale instelling voor de levensduur van de batterij en gebruiksgemak.
Om bewegingsdetectie te schakelen: Zorg ervoor dat Osight SE is ingeschakeld en houd de knop "-" vervolgens gedurende meer dan 3 seconden ingedrukt om bewegingsdetectie in of uit te schakelen.
Wanneer Bewegingsdetectie geselecteerd is, knippert het dradenkruis eenmaal.
Wanneer bewegingsdetectie is uitgeschakeld, knippert het dradenkruis twee keer.
4.4 Helderheidsinstellingen: Afbeelding 6
De optiek bestaat uit 10 helderheidsniveaus: Niveau 1 en 2 zijn nachtzichtinstellingen, terwijl niveau 3 tot 10 dagtichtinstellingen zijn. Niveau 1 is de laagste stand en 10 is de helderste.
Druk op de knop "+" om de helderheid te verhogen en op de knop "-" om de helderheid te verlagen.

Als u probeert een helderheidsinstelling lager dan 1 of hoger dan 10 te selecteren, knippert het dradenkruis eenmaal om de gebruiker te waarschuwen voor het bereiken van de minimale of maximale helderheid.
4.5 Dradenkruisselectie: Afbeelding 7
Als Osight SE actief is, houdt u de knop "-" meer dan 3 seconden ingedrukt om te schakelen tussen de drie dradenkruisinstellingen: Dot+Cirkel, Dot, Cirkel, en Osight SE zal elke 2 seconden wisselen zolang de "-"knop ingedrukt blijft.
Dot+Circle is het standaard dradenkruis, met zowel de 2 MOA Dot als de 32 MOA Circle.
5. Hoe te installeren: Afbeelding 8
6. Nulstelling: Afbeelding 9
Windcorrectie (links/rechts) of elevatie (omhoog/omlaag) is 1 MOA per klik.
7. Batterij vervangen: Afbeelding 10
8. Indicatie laag vermogen:
Als de batterij bijna leeg is, knippert het dradenkruis drie keer binnen een seconde met tussenpozen van een minuut. Vervang de batterij onmiddellijk.
9. Geheugenfunctie:
De eerder gebruikte helderheid, bewegingsdetectie, dradenkruisselectie en aan/uit-status worden opgeslagen nadat de optiek is uitgeschakeld.

- Remove and immediately recycle or dispose of used batteries according to local regulations and keep away from children.
- Do NOT dispose of batteries in household trash or incinerate.
  Even used batteries may cause severe injury or death.
- Call a local poison control center for treatment information.
- CR1620 Button battery: 3VDC.
- Non-rechargeable batteries are not to be recharged.
- Do not force discharge, recharge, disassemble, heat above 100 ℃ or incinerate. Doing so may result in injury due to venting, leakage or explosion resulting in chemical burns.
- Ensure the batteries are installed correctly according to polarity (+ and -).
- Do not mix old and new batteries, different brands or types of batteries, such as alkaline, carbon-zinc,or rechargeable batteries.
- Remove and immediately recycle or dispose of batteries from equipment not used for an extended period of time according to local regulations.
- Always completely secure the battery compartment. If the battery compartment does not close securely, stop using the product, remove the batteries, and keep them away from children.

EU Declaration of Conformity

Hereby OSIGHT INC declares that the products [Osight SE] are in compliance with Directive 2014/30/EU and RoHS Directive 2011/65/EU & (EU) 2015/863. The full text of the EU declaration of conformity is available at the following internet address: https://www.osight.com/download

FCC compliance statement

This device complies with part 15 of the FCC Rules. Operation is subject to the following two conditions:
(1) This device may not cause harmful interference, and (2) this device must accept any interference received, including interference that may cause undesired operation.
Any changes or modifications not expressly approved by the party responsible for compliance could void the user's authority to operate the equipment.

Note: This equipment has been tested and found to comply with the limits for a Class B digital device, pursuant to part 15 of the FCC Rules. These limits are designed to provide reasonable protection against harmful interference in a residential installation. This equipment generates, uses and can radiate radio frequency energy and, if not installed and used in accordance with the instructions, may cause harmful interference to radio communications. However, there is no guarantee that interference will not occur in a particular installation. If this equipment does cause harmful interference to radio or television reception, which can be determined by turning the equipment off and on, the user is encouraged to try to correct the interference by one or more of the following measures:
-Reorient or relocate the receiving antenna.
-Increase the separation between the equipment and receiver.
-Connect the equipment into an outlet on a circuit different from that to which the receiver is connected.
-Consult the dealer or an experienced radio/TV technician for help.

ISED Notice

This device complies with Industry Canada's ICES standard(s). Operation is subject to the following two conditions:
(1) this device may not cause interference, and (2) this device must accept any interference, including interference that may cause undesired operation of the device.
Cet appareil est conforme aux normes ICES d'industrie Canada.L'exploitation est autorisée aux deux conditions suivantes:
(1) l'appareil nedoit pas produire de brouillage, et (2) l'utilisateur de l'appareil doit accepter tout brouillage radioélectrique subi, même si le brouillage est susceptible d'en compromettre le fonctionnement.
This Class B digital apparatus complies with Canadian ICES-003.
Cet appareil numérique de la classe B est conforme à la norme NMB-003 du Canada.

WEEE Disposal and Recycling Information

All products bearing this symbol are waste electrical and electronic equipment (WEEE as in directive 2012/19/EU) which should not be mixed with unsorted household waste. Instead, to protect human health and the environment, you should dispose of your waste equipment at a designated collection point for the recycling of WEEE, appointed by the government or local authorities. Proper disposal and recycling will help prevent potential negative consequences to the environment and human health. Please contact the installer or local authorities for more information about the location as well as terms and conditions of such collection points.

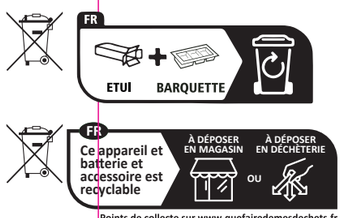

⚠ WARNING

- **INGESTION HAZARD**: This product contains a button cell or coin battery.
- **DEATH** or serious injury can occur if ingested.
- A swallowed button cell or coin battery can cause **Internal Chemical Burns** in as little as **2 hours**.
- **KEEP** new and used batteries **OUT OF REACH** of **CHILDREN.**
- **Seek immediate medical attention** if a battery is suspected to be swallowed or inserted inside any part of the body.

WARRANTY

We are proud to offer a lifetime warranty. If your Osight product ever experiences any issues, we promise to take care of it. If we are unable to repair your product, we will promptly replace it with a product in perfect working condition, which will be of equal or better value condition. The warranty covers defects in material and workmanship under normal use, excluding loss, theft, deliberate damage, or cosmetic damage. For complete warranty information, please visit osight.com.

USA Customer Support
cs@osight.com
For other countries and regions, please contact Global Customer Support
contact@osight.com

OSIGHT
OSIGHT INC
4330 W Chandler Blvd, Suite 4
Chandler, AZ 85226 USA
Manufacturer:
8th Floor, Building 1, Xinghuang Technology Park, No. 50, Zhongzhun Road, Cuiheng New District, Zhongshan City, Guangdong, China.

Made in China

CAN ICES-003 (B) / NMB-003 (B)

3.4000.1589
A. 09, 17, 2026